



## CLUB NÀUTIC AIGUABLAVA

Platja de Fornells – 17255 Begur (Girona)  
tel 972623161 [info@cnaiguablava.com](mailto:info@cnaiguablava.com) G17 129479



### CLUB NÀUTIC AIGUABLAVA COPA CATALUNYA FINN IX REGATA AIGUABLAVA FINN MASTER INSTRUCCIONES DE REGATA

El Campeonato Aiguablava Finn Master – Copa Catalunya Master, se celebrará en aguas de la bahía de Aiguablava entre los días 26 regata de entreno, 27 y 28 de Abril 2024 regata oficial, organizado por el Club Náutico Aiguablava.

#### NORMAS GENERALES

##### **I. ORGANISMOS**

El Club Náutico Aiguablava crea para esta regata un Comité de Regata que les concede la regla 89.2b) del Reglamento de Regatas de Vela

##### **II. RESPONSABILIDAD**

Todos los participantes en la regata lo hacen bajo su propio riesgo y su propia responsabilidad.

El Comité Organizador o cualquier persona u organismo involucrado en la organización del evento rechaza toda responsabilidad por pérdidas, daños, lesiones o molestias que puedan suceder a personas o cosas, tanto en tierra como en mar, como consecuencia de la participación en las pruebas amparadas por estas Instrucciones de Regata.

##### **III. PUBLICIDAD**

Aplicará lo previsto en la Regulación 20 de la World Sailing.



AJUNTAMENT DE BEGUR



# CLUB NÀUTIC AIGUABLAVA

Platja de Fornells – 17255 Begur (Girona)  
tel 972623161 [info@cnaiguablava.com](mailto:info@cnaiguablava.com) G17 129479



## INSTRUCCIONES DE REGATA

### 1. ESCENARIO

La regata se celebrará en aguas cercanas al Club Náutico Aiguablava.

### 2. REGLAS

Esta regata se regirá por las reglas que se definen en el Anuncio de Regatas.

En caso de discrepancias entre el Anuncio y estas Instrucciones, prevalecerán las Instrucciones de regata.

### 3. INSCRIPCIONES

- 3.1. Pueden participar aquellos barcos inscritos y registrados de acuerdo con el Anuncio de Regatas.

### 4. MODIFICACIONES

- 4.1. Cualquier aviso o modificación a las Instituciones de Regata se anunciará en el Tablón Oficial de Anuncios (TOA) una hora antes de la hora prevista para dar la señal de Atención de la primera prueba del día en la que sea válida, excepto cualquier modificación en el programa de regatas, que se anunciará antes de las 20 horas del día anterior a su efectividad.
- 4.2. Las modificaciones que se hagan en el agua se podrían comunicar oralmente.

### 5. SEÑALES EN TIERRA

- 5.1. Las señales se darán en el mástil oficial de señales situado en espigón del Club
- 5.2. La bandera delta en el mástil de señales, significa que los barcos pueden hacerse al mar. A los 30' de esta señal, el CR podrá empezar el procedimiento de salida.





## CLUB NÀUTIC AIGUABLAVA

Platja de Fornells – 17255 Begur (Girona)  
tel 972623161 [info@cnaiguablava.com](mailto:info@cnaiguablava.com) G17 129479



### 6. PROGRAMA

FECHA	HORA	ACTO
Viernes 26	12h a 17h 16 30h	Recepción de barcos y registro participantes. <b>REGATA DE "SES ILLES"</b>
Sábado 27	09h a 11:30h 11:30h 13.00 h 21:00	recepción de barcos y registro participantes Breafing patrones para comentar las IR. Señal de atención para la 1ª prueba del día. Cena participantes, acompañantes y amigos
Domingo 28	12h 17:30h a continuación	Señal de atención para la 1ª prueba del día. Comida informal en las instalaciones del Club. Clausura y entrega de trofeos.

Se descartará la peor puntuación con 4 pruebas completadas.

El último día de regata no se darán señales de salida más tarde de las 16:00 horas

Hay programadas 6 pruebas. No se harán más de 4 pruebas diarias.

Pruebas necesarias para la validez del trofeo: 1

### 7. BANDERAS DE CLASE / MODALIDAD

CLASE FINN – Bandera fondo blanco con anagrama de la clase.

### 8. CAMPO DE REGATA

8.1. El campo de regatas estará situado en aguas cercanas al Club Nàutic Aiguablava.

8.2. Las embarcaciones que no se encuentren en regata, evitaren atravesar el campo de regata donde se esté compitiendo.

### 9. RECORRIDO

El Recorrido está definido en el Anexo 2.

### 10. BALIZAS

10.1. Las balizas serán cilíndricas de color naranja .Las balizas que no se hallen colocadas en su lugar no será motivo para solicitar reparación.

### 11. FORMATO DE COMPETICIÓN



AJUNTAMENT DE BEGUR



## CLUB NÀUTIC AIGUABLAVA

Platja de Fornells – 17255 Begur (Girona)  
tel 972623161 [info@cnaiguablava.com](mailto:info@cnaiguablava.com) G17 129479



11.1. La regata se correrá en la modalidad de Flota.

### 12. PROCEDIMIENTO DE SALIDA

12.1. Según RRV.

12.2. La línea de salida será entre el palo con bandera de color rojo en la embarcación de comité al lado de estribor y baliza en el lado babor.

12.3. Ninguna embarcación saldrá más tarde de 4 minutos de su señal válida de salida, los que lo hagan serán considerados DNS.

12.4. Si las condiciones son desfavorables los barcos del Comité en posición de salida podrán mantener la misma posición ayudándose del motor.

### 13. TIPO DE RECORRIDO Y SEÑALES.

- El recorrido esta descrito gráficamente en el Anexo 2
- La duración de una regata se intentará que sea sobre 35 minutos aproximadamente.
- Con más de 10 nudos el CR izará la bandera "Oscar".
- Con menos de 10 nudos, el CR izará la bandera "Romeo".

13.1. En caso de condiciones cercanas a los 20 nudos, y teniendo en cuenta las condiciones de navegación, el comité podrá aplicar las recomendaciones del código Master.

13.2. Cambios de recorrido y longitud.

No está contemplado hacer cambio de recorrido durante la celebración de la prueba.

### 14. LÍNEA DE LLEGADA

14.1. La línea de llegada será entre el palo del comité con bandera roja al lado de babor y la baliza al lado de estribor.

14.2. En condiciones desfavorables los barcos del Comité en posición de llegada podrán mantener está utilizando el motor.

### 15. TIEMPO LÍMITE

15.1. Se establecen los siguientes Tiempos límites:

Tiempo límite 1ª baliza	Durada Estimada de la Regata	Tiempo Límite Total
-------------------------	------------------------------	---------------------



AJUNTAMENT DE BEGUR



# CLUB NÀUTIC AIGUABLAVA

Platja de Fornells – 17255 Begur (Girona)  
tel 972623161 [info@cnaiguablava.com](mailto:info@cnaiguablava.com) G17 129479



20 minutos	35 minutos	50 minutos
------------	------------	------------

Una duración mayor o menor de la estimada no será motivo para pedir reparación.

15.2. La embarcación que no acabe dentro de los 15 minutos siguientes a la llegada de primero de su clase, será clasificado DNF.

## 16. SOLICITUDES DE AUDIENCIA

- 16.1. Los formularios de solicitud de audiencia estarán disponibles en la Oficina de Regatas. Las protestas y solicitud de reparación o de reapertura se presentarán dentro de los tiempos límites correspondientes.
- 16.2. Una embarcación que tenga intención de protestar, además de cumplir con los requisitos de la regla 61.1 (a) del RRV, tendrá que informar a la embarcación del Comité de Regata, en el momento de acabar, de cuáles son las embarcaciones a las cuales quiere realizar la protesta.
- 16.3. Tiempos límite para presentación de protestas o solicitudes de reparación:

<b>Hora límite general de protestas</b>	60 minutos desde del momento que el último barco del último grupo acabe la última prueba del día para su grupo, o que el comité indique que no se celebrarán más pruebas ese día; lo que sucediera más tarde.		
<b>30.1, 30.3, 30.4, A4.2, A5</b>	Hasta 30 minutos después de la exposición de la clasificación TOA		
<b>Protestas i/o peticiones de reparación por algún acto producido en tierra</b>	Clasificación expuesta	Antes de las 19:00	Hasta 30 minutos después de la exposición de la clasificación al TOA
		Después de las 19:00	Hasta las 11:00 del día siguiente
<b>(modifica la regla 62.2 de RRV)</b>	Último día de regata		Hasta 30 minutos después de la exposición de la clasificación en el TOA



AJUNTAMENT DE BEGUR



## CLUB NÀUTIC AIGUABLAVA

Platja de Fornells – 17255 Begur (Girona)  
tel 972623161 [info@cnaiguablava.com](mailto:info@cnaiguablava.com) G17 129479



Reapertura de  
audiencia  
(modifica la regla  
66 del RRV)

Hasta 30 minutos después de la notificación de la resolución.

16.4 [NP][DP] Una embarcación que se penalice según la regla 44.1 del RRV, tendrá que realizar un escrito explicando el incidente y cuándo y cómo ha cumplido la penalización, dentro del tiempo límite para presentar protestas. La falta de presentación de este escrito no será motivo de descalificación, pero no se considerará completa la penalización.

16.5 El aviso de protesta del CR y/o del CP será expuesto en el TOA a fin de informar a las embarcaciones conforme la regla 61.1 (b). Así mismo se hará con las citaciones para las audiencias.

16.6 Se expondrá en el TOA, la lista de embarcaciones penalizadas por la RRV42 de acuerdo con el apéndice P del RRV.

## 17. PUNTUACIÓN

17.1. Se aplicará el sistema de puntuación baja del RRV.

17.2. Se descartará una prueba con 4 o más pruebas válidas.

## 18. PREMIOS

Los premios se indicarán en el TOA antes del inicio de la primera prueba del trofeo.

## 19. DESECHOS Y RESIDUOS

Se prohíbe tirar basura y residuos en el agua y al suelo de la varada durante toda la competición.





## CLUB NÀUTIC AIGUABLAVA

Platja de Fornells – 17255 Begur (Girona)  
tel 972623161 [info@cnaiguablava.com](mailto:info@cnaiguablava.com) G17 129479



La penalización por infracción de esta Instrucción de Regata será decidida por el Comité de Protesta, y puede ser la descalificación de las pruebas celebradas ese día u otro que se crea conveniente.

EL COMITÉ ORGANIZADOR

### ANEXO 1

#### INSTRUCCIONES DE SEGURIDAD

**\*\* SERÁ OBLIGATORIO QUE TODOS LOS REGATISTAS, ENTRENADORES Y ACOMPAÑANTES VAYAN EQUIPADOS CON UN CHALECO DE AYUDA A LA FLOTABILIDAD DE NO MENOS DE 50 Newton BAJO NORMATIVA CE Y QUE CIMPLAN LA CERTIFICACIÓN EN 393.**

**\*\* EN CASO DE QUE ESTE CHALECO SEA HINCHADO AUTOMÀTICAMENTE, DEBERÁ ESTAR CERTIFICADO Y VIGENTE SU REVISIÓN POR UNA EMPRESA HOMOLOGADA**

#### 1. SEGURIDAD

- 1.1. Un barco que se retira de una prueba lo notificará al Comité de Regata lo antes posible.
- 1.2. Las embarcaciones que, por cualquier motivo, lleguen a un lugar en tierra que no sea el Club base y no pueda llegar al Club por sus propios medios, deberá informar inmediatamente por teléfono:

**CLUB NÀUTIC AIGUABLAVA: 972 62 31 61**

Todos los participantes cumplirán esta instrucción de regata. En caso contrario, se les puede exigir el pago de los gastos de la operación de rescate.

- 1.3. Todos los participantes llevarán puesto el equipamiento de flotabilidad personal desde el momento en que entren en el agua.

#### 2. EQUIPAMIENTO DE LA EMBARCACIÓN

- 2.1. Es norma de obligado cumplimiento para todos los participantes de la regata equipar su embarcación y su tripulación (vestimenta de protección al agua) de forma adecuada y necesaria para garantizar la seguridad tanto de su embarcación como de la tripulación.



AJUNTAMENT DE BEGUR



## CLUB NÀUTIC AIGUABLAVA

Platja de Fornells – 17255 Begur (Girona)  
tel 972623161 [info@cnaiguablava.com](mailto:info@cnaiguablava.com) G17 129479



Es obligatorio llevar cabo de remolque según normas de la clase y seguro para que el mástil no salga en caso de vuelco.

- 2.2. Se podrán realizar controles del equipo de salvamento antes, durante y después de la regata y en caso de observar algunas anomalías de informará al participante para que actúe en consecuencia, en el caso de que no haya respuesta de informará al Comité de Regata y éste podrá realizar un informe por infracción de la reglas ante el Comité de Protestas.



AJUNTAMENT DE BEGUR





# CLUB NÀUTIC AIGUABLAVA

Platja de Fornells – 17255 Begur (Girona)  
tel 972623161 [info@cnaiguablava.com](mailto:info@cnaiguablava.com) G17 129479



## ANEXO 2

### RECORRIDO

#### ESQUEMA DEL RECORRIDO

RECORRIDOS LR2,LR3

#### LR2

Salida- 1-2-1-2-Llegada

#### LR3

Salida- 1-2-1-2-1-2-Llegada

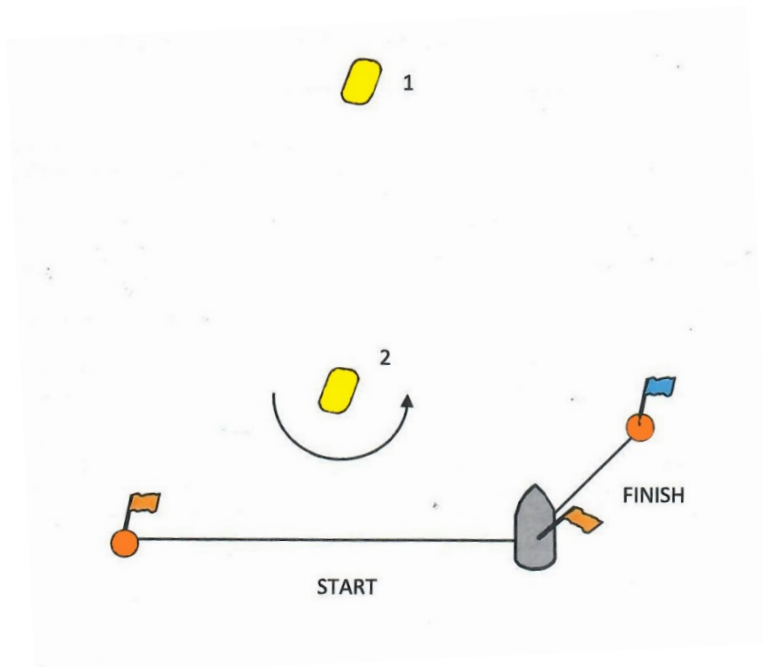

AJUNTAMENT DE BEGUR



# CLUB NÀUTIC AIGUABLAVA

Platja de Fornells – 17255 Begur (Girona)  
tel 972623161 [info@cnaiguablava.com](mailto:info@cnaiguablava.com) G17 129479



## MAPA DE SITUACIÓN

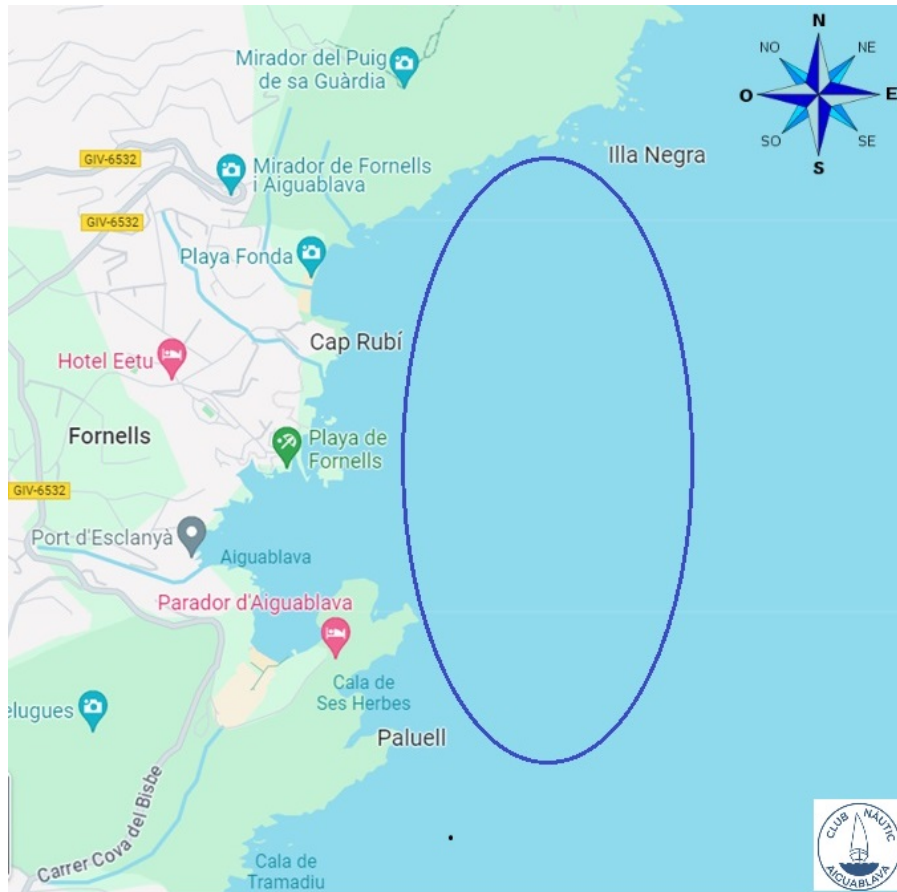

AJUNTAMENT DE BEGUR